

GHEF en BREF

LA NEWSLETTER DU GRAND HÔPITAL DE L'EST FRANCILIEN



ÉDITO

Docteur, Madame, Monsieur,

A compter de 2018 chaque pôle du GHEF se dote d'une pleine délégation de gestion, sous la responsabilité et l'autorité du responsable de pôle.

Les contrats de pôles quadriennaux sont en cours de signatures.

Le Directoire a choisi cette politique de délégation de gestion à l'exemple de ce qui se passe dans différents établissements publics.

C'est l'opportunité d'adapter les projets des pôles et les nécessaires évolutions liées aux changements de techniques et de prises en charge des patients. Le postulat est que les acteurs de terrain, notamment médicaux et soignants, sont les mieux placés pour prendre les bonnes décisions, dans le respect bien

sûr de la politique de l'établissement, de la réglementation et du contrat de pôle.

Pour aider le responsable de pôle dans sa tâche de gestion, d'organisation et de contrôle, un membre de l'équipe de direction (directeur délégué, ex-directeur référent) et un temps de contrôleur de gestion sont affectés au pôle.

Le directeur délégué comme le contrôleur de gestion sont affectés généralement à 50% au pôle. L'engagement des dépenses sur le périmètre du pôle concerné est lié à la délégation de signature dont le délégataire est le directeur délégué du pôle, ou le chef de pôle, sur proposition de la direction générale. Les directions fonctionnelles centrales ont un rôle de prestation de service juridique ou technique, ainsi que de contrôle.

L'administration devient le Pôle Administratif, Logistique et Technique (PALT).

La délégation de gestion est consentie afin d'assurer la pérennité et le développement de l'offre de soins du GHEF, sur l'ensemble de ses sites. Pour ce faire, la délégation s'inscrit dans le cadre d'un objectif d'équilibre de gestion médico-économique du pôle, équilibre décrit dans les termes du contrat de pôle, lui-même préalablement validé en directoire.

Il s'agit pour les pôles de trouver en eux-mêmes les conditions de leur développement, au service de la prise en charge des patients, notamment au travers de projets ambitieux, grâce à des efforts d'organisation et d'optimisation dans l'allocation des moyens internes au pôle.

Les moyens dont disposent les pôles sont éminemment liés au mode de financement de l'hôpital lui-même et dépendant pour l'essentiel de l'activité et de sa valorisation. Aucun budget « historique » n'existe donc en soi. La référence à l'exercice antérieur peut constituer une base de travail à ajuster en fonction des prévisions de développement, des projets, des augmentations prévisionnelles des charges ou des réorganisations nécessaires.

Fondamentalement, les moyens d'un pôle sont liés à ses recettes et donc, généralement à l'évolution de son activité, avec la nécessité d'assurer une adéquation assez réactive entre les deux.

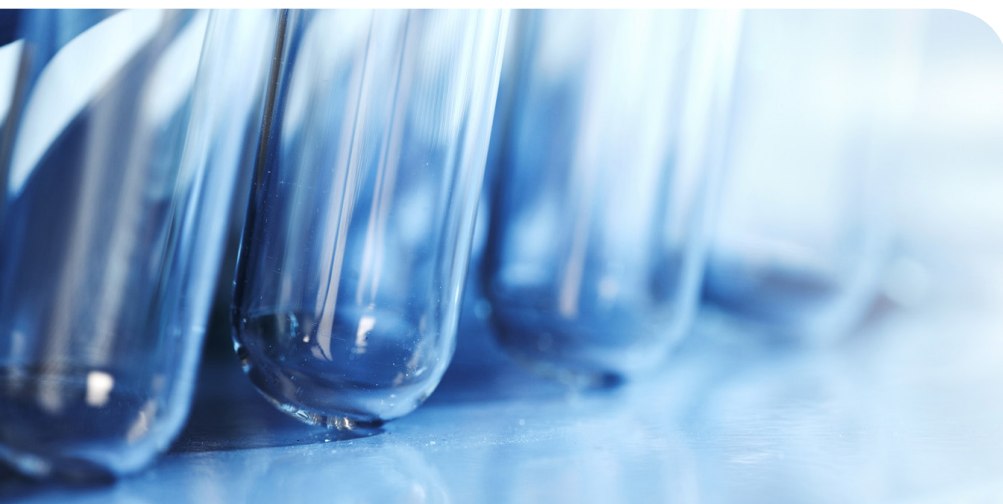

Par ailleurs les pôles médico-techniques ou « prestataires » (blocs opératoires, imagerie, laboratoire, pharmacie) font en sorte de comparer leurs coûts de production entre les différents sites du GHEF et de mutualiser leurs moyens, afin de ne refacturer aux pôles cliniques que le juste prix de leur prestation, avec aussi une comparaison avec des coûts observés dans d'autres hôpitaux.

Au total, la délégation de gestion sera ce que les acteurs en feront, avec l'opportunité pour

le corps médical, l'encadrement soignant, les personnels d'assurer leurs propres décisions et réalisations, dans des délais adaptés à l'évolution des besoins de prise en charge.

Pour l'Administration, ce sera la nécessité d'apprendre à se dégager des arbitrages quotidiens, en faisant une pleine confiance aux pôles, tout en assurant le contrôle, nécessaire et en portant toujours la primauté d'établissement, les projets transversaux, pour éviter l'émiettement du GHEF en 12

entités autocentrées. Tous ont besoin de tous dans notre projet commun.

Bref, la délégation de gestion est une nouvelle révolution culturelle, qu'il conviendra de mener à bien !

Bonne lecture à tous de ce numéro.

Jean-Christophe PHELEP
Directeur
Grand Hôpital de l'Est Francilien

POSE DE LA 1^{ÈRE} PIERRE NOUVEAU BÂTIMENT DE MÉDECINE SITE DE COULOMMIERS

La 1^{ère} pierre du nouveau bâtiment de médecine du Grand Hôpital de l'Est Francilien (GHEF) à Coulommiers a été posée le vendredi 26 janvier 2018

en présence de Franck RIESTER, Député de Seine-et-Marne et Président du Conseil de Surveillance du GHEF, de Ginette MOTOT, Maire de Coulommiers, de Laurence PICARD, Vice-Présidente du Conseil Départemental et d'Hélène MARIE, Déléguée Départementale de l'Agence Régionale de Santé Ile-de-France. La manifestation s'est tenue sur le site René Arbeltier, 4 rue Gabriel Peri, 77120 COULOMMIERS, site principal du GHEF sur Coulommiers.

Une 1^{ère} pierre symbole du renouveau du GHEF sur Coulommiers :

Cette pose de la 1^{ère} pierre est bien plus qu'un acte symbolique. Elle marque le début d'un renouveau pour le site hospitalier columérien du GHEF, réparti sur deux sites géographiques distincts, le site René Arbeltier et le site historique Abel Leblanc (situé au cœur de la commune). En effet, les premiers coups de pelle donnés à la fin de l'année 2017

correspondent à un vaste chantier comprenant l'extension du site hospitalier René Arbeltier par la construction d'un nouveau bâtiment de médecine et la réhabilitation par la suite des anciens bâtiments. Après une longue période de réflexion et d'étude de scénarios, l'Agence Régionale de Santé Ile-de-France a donné son accord début 2016 pour le lancement officiel et concret du projet architectural du site.

D'un coût total de 26 millions d'euros et financé à hauteur de 50% par le GHEF lui-même et à hauteur de 50% par l'Agence Régionale de Santé Ile-de-France, ce projet s'inscrit au cœur de la stratégie de développement du GHEF composé des sites hospitaliers de Meaux, Marne-la-Vallée et Coulommiers. Fusionné depuis le 1^{er} janvier 2017, le GHEF et ses trois sites hospitaliers proposent une offre sanitaire et médico-sociale complète à mi-chemin entre la densité urbaine parisienne et l'Est rural de la Seine-et-Marne. Composé de 6 000 professionnels dont 850 médecins, il est à ce jour le plus grand établissement public de santé hors APHP en Ile-de-France et hors CHU sur le territoire.

Prévu pour durer un peu moins de 3 ans (34 mois et demi), ce chantier gigantesque se décompose en 2 phases. L'enjeu majeur pour le Grand Hôpital de l'Est Francilien consiste à mener les travaux tout en maintenant et assurant le bon fonctionnement des soins, garantie que le GHEF s'est engagé à respecter auprès des patients, usagers et professionnels du site hospitalier de Coulommiers.

Un nouveau bâtiment de médecine flamboyant neuf avec 120 lits :

La première phase concerne l'extension du site hospitalier René Arbeltier par la construction d'un bâtiment de médecine flamboyant neuf sur une surface de 4 763 m² répartie sur 4 étages. Le nouveau bâtiment de médecine sera situé à proximité des bâtiments de la Commanderie des Templiers, classés monument historique. Il comportera 120 lits de médecines répartis en 4 unités fonctionnelles. Deux tiers des chambres seront simples avec toilettes et douche pour chaque chambre. Le nouveau bâtiment comptera également des chambres adaptées pour les personnes à mobilité réduite.



De gauche à droite :

Dr Jean-Vincent Dauna, adjoint au Maire de Coulommiers,

Jean-François Bonne, architecte associé chez Architecture Studio,

Franck Riestler, Député de Seine-et-Marne et Président du Conseil de Surveillance du GHEF,

Ginette MOTOT, Maire de Coulommiers,

Hélène MARIE, Déléguée Départementale de l'Agence Régionale de Santé Ile-de-France,

Laurence PICARD, Vice-Présidente du Conseil Départemental,

Jean-Christophe PHELEP, Directeur du GHEF,

Dr Yannick COSTA, Président de la CME du GHEF,

Dr Bruno DEVAUX, Vice-Président de la CME du GHEF.

Confiée au groupement Spie batignolles SCGPM / Architecture-Studio / BET EDEIS, le nouveau bâtiment à plan carré sera posé sur pilotis avec des façades dégagées du sol situées au même niveau que celle de la Commanderie. Conforme à l'architecture initiale de l'hôpital et équipé d'une impressionnante loggia qui fera face à la Commanderie des Templiers, le nouveau bâtiment de médecine sera le nouveau symbole du GHEF sur Coulommiers et à l'entrée de la ville depuis son accès nord.

La réhabilitation des bâtiments existants :

Une fois ce nouveau bâtiment mis en service, la seconde phase de travaux correspondra à une large réhabilitation des locaux actuels et des anciens bâtiments du site René Arbeltier. La rénovation de trois niveaux sur le bâtiment existant permettra de transférer les 65 lits du service de Soins de Suite et de Réadaptation dans une structure comportant aussi 2/3 de chambres seules avec toilette et douche pour chaque chambre. Il y aura des lieux de vie, une salle de kinésithérapie, un étage entièrement consacré à des bureaux, bibliothèque etc.



© GHEF / Architecture Studio

Après travaux le site historique Abel Leblanc n'accueillera plus que les structures ambulatoires. Au delà de l'âge des locaux qui malgré le poids des années étaient en bon état, ce nouveau bâtiment de médecine et cette rénovation du site René Arbeltier ont pour objectif de regrouper l'ensemble des patients sur un même site permettant ainsi de

proposer la même capacité d'accueil tout en améliorant considérablement les conditions d'hospitalisation des patients du bassin de vie de Coulommiers et des patients de l'ensemble du Grand Hôpital de l'Est Francilien.

Pascal GUGLIELMI
Responsable Communication
Grand Hôpital de l'Est Francilien

LE GHEF S'ENGAGE SUR LA SÉCURITÉ DES PATIENTS, DES PERSONNELS ET SIGNE UNE CONVENTION AVEC LES SERVICES DE L'ÉTAT



Les missions de l'hôpital, de la justice et des forces de l'ordre amènent ces différentes institutions à travailler sur des questions communes tout en respectant les missions de chacun dans le respect des règles déontologiques et du secret professionnel.

A la demande de la direction du GHEF ou des agents de l'établissement, les services de police et unités de gendarmerie doivent parfois intervenir tant au sein des sites qu'en dehors.

De plus, le contexte de menace terroriste nécessite d'assurer la mise en œuvre effective de mesures de sécurité au sein des établissements de santé.

Enfin, en raison de leur activité administrative et judiciaire, les services de police nationale et unités de gendarmerie sont également amenés à solliciter les services du GHEF.

Le développement d'un partenariat institutionnel et le renforcement de la coopération

entre le GHEF, les services de police nationale et les unités de gendarmerie, sous l'égide de la coordination du Procureur de la République, paraissent indispensables afin d'améliorer la qualité des interventions et des réponses données aux différentes sollicitations.

Cette démarche commune a pour objectif de constituer un protocole cadre et d'instaurer les principes d'une collaboration effective et efficiente entre les différentes institutions.

Elle permet de renforcer le partenariat institutionnel et de développer les principaux axes de coopération entre l'établissement de santé et les services de l'Etat, en matière de prévention de la violence et de traitement des faits délictueux et criminels.

Ce partenariat a été concrètement formalisé le mercredi 13 décembre 2017 par la signature d'une convention, par madame Béatrice ABOLLIVIER, Préfète de Seine-et-Marne,

madame Dominique LAURENS, Procureure de la République près du Tribunal de Grande Instance de Meaux, monsieur Jean-Christophe PHELEP, Directeur du Grand Hôpital de l'Est Francilien, madame Hélène Marie, Déléguée Départementale de l'Agence Régionale de Santé et monsieur Jean-François COPÉ, alors Président du Conseil de Surveillance du Grand Hôpital de l'Est Francilien.

Cette convention s'applique aux sites hospitaliers de Meaux, de Marne-la-Vallée et de Coulommiers du Grand Hôpital de l'Est Francilien, ainsi qu'à leurs différentes structures extra hospitalières, pour lesquels la Procureure de la République de Meaux est compétente territorialement.

Pascal GUGLIELMI
Responsable Communication
Grand Hôpital de l'Est Francilien

ORGANIGRAMME DU GHEF

Illustration concrète de la délégation de gestion aux chefs de pôles de territoire.
Une autonomie intégrale et mesurée pour les 12 pôles cliniques et médico-techniques au service du développement des activités du GHEF et de l'établissement.

CONSEIL DE SURVEILLANCE

Président : Franck RIESTER

Vice-présidents :

Jean-François COPÉ
Patrick MAILLARD

COMMISSION MEDICALE D'ETABLISSEMENT

Président : Docteur Yannick COSTA

Vice-présidents :

Docteur Jean-Michel DE KERMADEC
Docteur Bruno DEVAUX

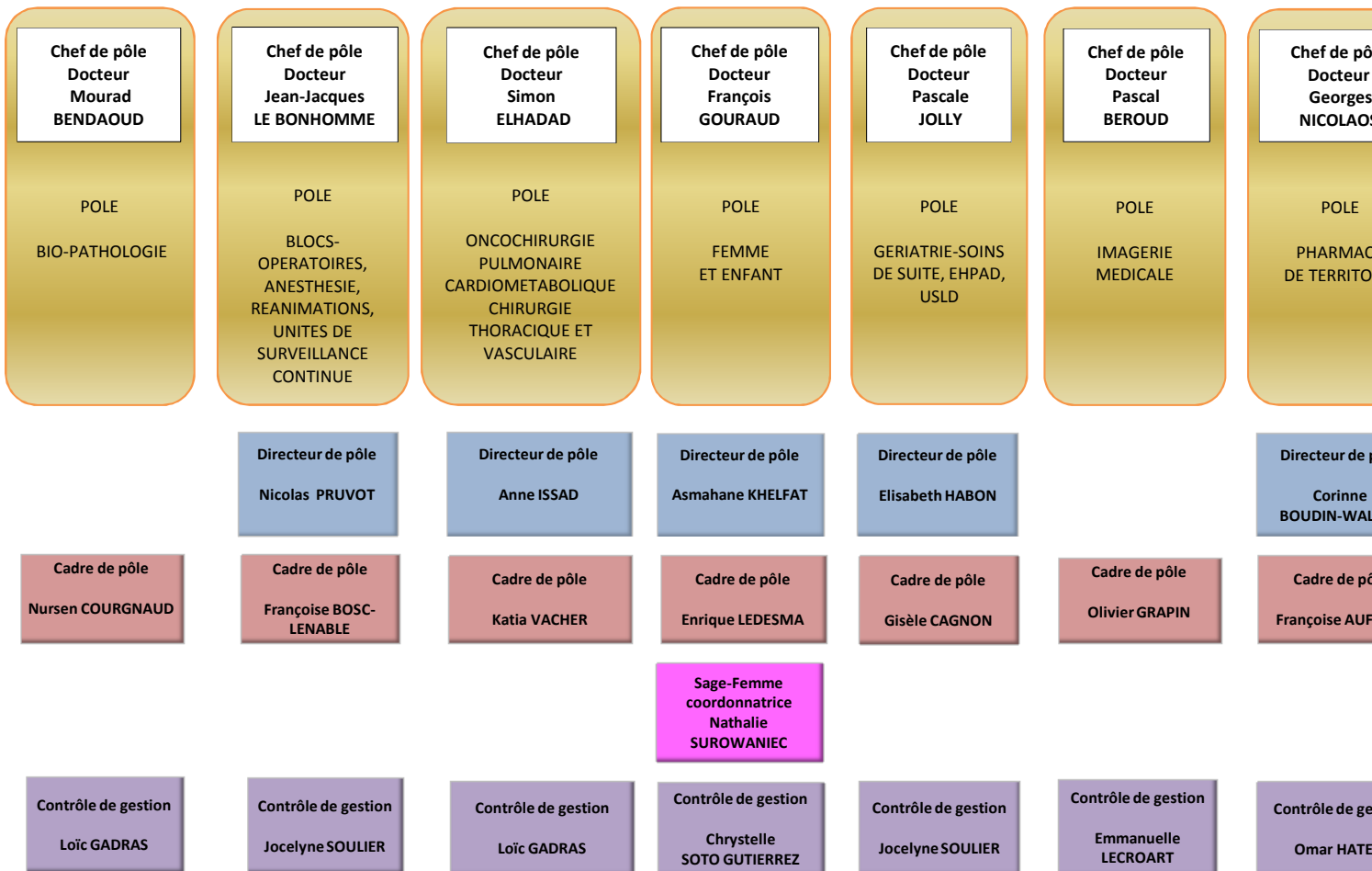

FEDERATION DES BLOCS OPERATOIRES

Docteur Aziz BENYOUSSEF

Directeur référent : Christine BEAUCHART

FEDERATION DE LA PHARMACIE DE TERRITOIRE

Docteur Christophe NICOLAOS

Directeur référent : Christine BEAUCHART

GRAND HÔPITAL DE L'EST FRANCILIEN

...aire du GHEF, ce nouvel organigramme est à l'image de la révolution culturelle en cours au sein de notre établissement.
 ...techniques du GHEF. Ils sont accompagnés et soutenus par à un pôle administratif, technique et logistique centralisé

COMMISSION DES SOINS INFIRMIERS, DE REEDUCATION ET MEDECO-TECHNIQUE (C.S.I.R.M.T)

Président : M. Nicolas PRUVOT

COMITE TECHNIQUE D'ETABLISSEMENT (C.T.E.)

secrétaire : M. Didier DEBRENNE

COMITES D'HYGIENE, DE SECURITE ET DES CONDITIONS DE TRAVAIL (C.H.S.C.T.)

secrétaire MLV : Mme Corinne BESSONIES
 secrétaire Meaux : Mme Nathalie BARDY
 secrétaire Coulommiers : Mme Nathalie CHEPITKO

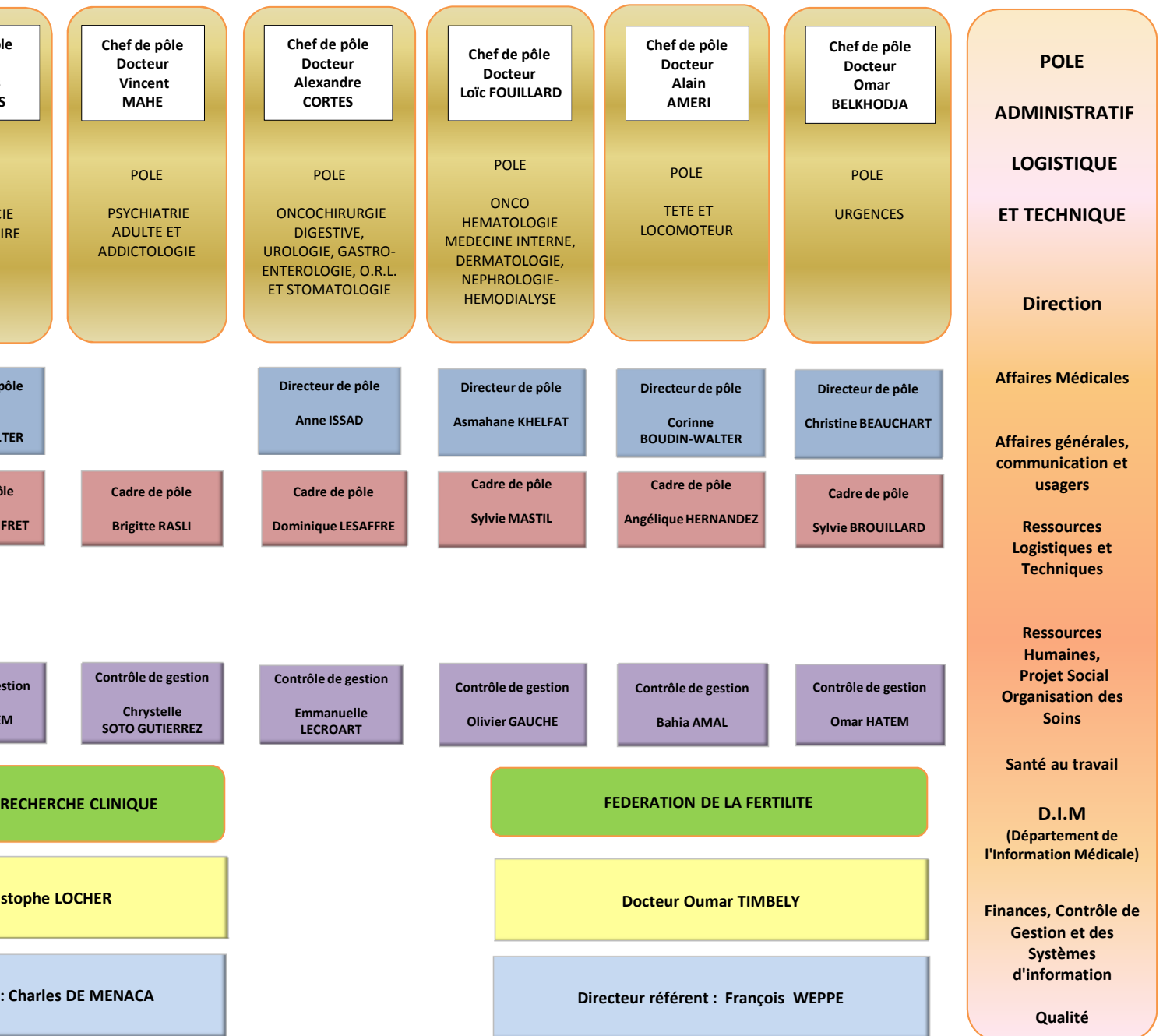

UNE NOUVELLE CONSULTATION D'HYPNOSE MEDICALE SUR LE GHEF

La consultation d'hypnose médicale a fait son entrée au GHEF sur le site de Marne-la-Vallée le 30 juin 2017. Elle a lieu tous les lundi et vendredi de 13h à 17h, au rez-de-chaussée, près de la consultation d'anesthésie. Comme elle connaît un franc succès, cette consultation doit s'étendre sur les sites de Meaux et Coulommiers courant du premier semestre 2018.

Il y a un véritable partenariat avec les anesthésistes, les chirurgiens, l'équipe responsable de

la douleur et des soins palliatifs, les équipes médicales et paramédicales.

Le soin est personnalisé et le patient est partenaire actif au centre de cette équipe multidisciplinaire.

Évidemment, l'hypnose ne se substitue pas aux traitements médicaux. Il s'agit d'une approche complémentaire globale qui renforce les effets ou aide à mieux les tolérer. C'est une thérapie brève où s'exercent bienveillance, maîtrise et éthique du praticien. Cet outil thérapeutique permet, entre autre,

de gérer la douleur, l'anxiété, le stress, l'insomnie. Il permet également de préparer à l'intervention chirurgicale et de rendre plus confortable et simple, les suites post-opératoires.

En quelques rendez-vous, l'expérience faisant, le patient est formé à l'autohypnose.

Pour prendre rendez-vous : **07 69 92 55 74**

Michèle LECLERCO
Hypnopraticienne, Infirmière anesthésiste
Grand Hôpital de l'Est Francilien

OUVERTURE 24H/24 : DE LA GÉNÈSE DU PROJET À AUJOURD'HUI...



En réanimation, les proches ne sont pas de simples visiteurs : ils se révèlent comme acteurs et alliés de soins. A travers eux, on comprend, on perçoit, l'homme, la femme dans le lit : ses sourires à travers des photos, ses désirs, sa personnalité, etc. La proximité dans la relation aux proches de nos patients répond au besoin d'humanisation. Dès lors, cette spécialité ne s'envisage pas uniquement sous un angle de médecine de pointe, elle s'ouvre également aux approches relationnelles. Notre ambition est d'accompagner les proches et de leur laisser un espace pour investir pleinement leur rôle auprès des patients.

En Octobre 2017, le service de réanimation

polyvalente du GHEF, site de Marne-la-Vallée, a vu naître le projet « Ouvrir 24h/24 » : ouvrir les portes de la réanimation 24h/24 aux proches de nos patients.

Pour mener à bien la réalisation de ce projet, nous avons porté notre attention sur la qualité de l'accueil des proches au sein de notre service.

Les salles d'accueil sont les premiers lieux découverts en arrivant dans le service. Elles dégagent initialement une atmosphère un peu terne. Un premier projet d'humanisation a abouti en Octobre 2017 : des fresques sur le thème de la solidarité et de la famille ont été réalisées par une artiste. Dans la continuité de ce travail, nous avons concentré notre réflexion

sur le confort des proches en salle d'accueil. Cet espace influence la perception qu'ils se font du service, jouant ainsi inéluctablement sur leur bien-être. Le concept de confort s'est ainsi pensé autour de trois axes : convivialité, ergonomie, détente. Il verra le jour en Mars 2018 grâce aux partenariats avec les Rotary Club de Marne-la-Vallée, Lagny-sur-Marne, Chelles, Bussy-Val d'Europe (achat de salon de détente, lumière tamisée etc.).

Conjointement à ce travail, un court-métrage, à l'attention des proches, et destiné à être projeté en salle d'attente a vu le jour en novembre 2017. Son aspiration est de donner des repères aux proches projetés brutalement dans un monde de soins hautement techniques. Il est voué à communiquer une approche du fonctionnement de notre service à travers des séquences informatives. Il est d'ailleurs consultable sur les pages Facebook du GHEF.

L'hospitalisation d'un proche en réanimation reste pour les familles une réelle rupture, une perte de repères où l'incompréhension et l'attente règnent. Via ce projet « Ouvrir 24h/24h », la culture de la réanimation de Marne-la-Vallée encourage l'implication des proches et défend l'idée de la famille comme véritable partenaire de soins.

Sabrina KHAIRI et Maeliss THIBAUD
IDE service de réanimation - site de Marne-la-Vallée
Grand Hôpital de l'Est Francilien



LA CONSULTATION SEMI-URGENTE : UN NOUVEL OUTIL POUR MIEUX SOIGNER LES PATIENTS INSUFFISANTS CARDIAQUES.

L'insuffisance cardiaque est une pathologie fréquente et souvent chronique, à risque de ré-accutisations récurrentes, source d'hospitalisations itératives et menaçant le pronostic vital.

Le parcours de soins de ces patients implique de nombreux professionnels de santé (infirmière de ville, médecin traitant, cardiologue ambulatoire, cardiologue hospitalier), mais aussi la participation active du patient même et éventuellement de ses aidants.

Au fur et mesure que le dispositif de suivi de ces patients se précise, il apparait qu'une partie des épisodes de décompensation pourraient être évités par un accès à une consultation spécialisée plus rapide. Grâce à l'accompagnement de l'Agence Régionale

de Santé (ARS) et aux efforts du personnel du service de Cardiologie du site de Meaux du GHEF, une « Consultation semi-urgente d'insuffisance cardiaque » s'ajoute désormais au parcours de soins existant : les patients insuffisants cardiaques pourront accéder rapidement, en cas de besoin, à une consultation spécialisée pour une réévaluation, un conseil, une adaptation thérapeutique.

En pratique, la consultation semi-urgente d'insuffisance cardiaque est un service mis à disposition des patients, de leurs aidants et de leurs soignants : ils ont désormais accès, par le moyen 1) d'une ligne téléphonique dédiée et 2) d'une messagerie électronique, à un spécialiste qui pourra orienter la conduite à tenir et se tiendra disponible, si indiqué, à recevoir physiquement le patient pour l'examiner.



Du lundi au vendredi de 9H à 17H
APPEL SUR LA LIGNE DIRECTE
01 82 22 87 77

24H/24 et 7J/7 sur l'adresse mail :
consultsemiurgenteinsuffisancecardiaque.mx@ghef.fr

Ce service est déployé dans un premier temps sur le bassin du site de Meaux.

La consultation semi-urgente d'insuffisance cardiaque sera étendue ultérieurement aux autres territoires du GHEF.

Dr Sergio PERNA
Chef de service Cardiologie - site de Meaux
Grand Hôpital de l'Est Francilien

ANATOMOPATHOLOGIE : CERTIFICAT D'EXCELLENCE 2017

L'oncologie est à l'honneur dans le GHEF. La prise en charge du cancer du sein est une priorité pour les services de gynécologie du GHEF.

Les patientes ayant un cancer du sein bénéficient d'un traitement hormonal qui est donné si le cancer exprime les récepteurs hormonaux [Récepteurs aux œstrogènes(RO) et récepteurs à la progestérone(RP)].

Pour ce faire, un test ("immunohistochimique") est réalisé sur la tumeur dans le laboratoire d'anatomie pathologique du GHEF. Si le test est positif, le traitement antihormonal (tamoxifène, inhibiteur de l'aromatase) peut être proposé à la patiente. Il est donc indispensable pour la qualité du traitement anti-cancéreux d'avoir un test fiable. Né en 2013 de la fusion des laboratoires de pathologie de Meaux et de Lagny, installé sur le site récent de Marne-la-Vallée le laboratoire de pathologie du GHEF est devenu en 2016 le plus grand centre de pathologie public de France hors CHU en terme d'activités, avec 24 000 prélèvements par an.

Le service d'anatomie pathologique du GHEF gère les prélèvements du GHEF (Meaux, Marne-la-Vallée, Coulommiers) mais aussi ceux de Forcilles et de Provins.

En France il n'existe qu'un seul organisme d'évaluation des pratiques en anatomie pathologique, le très renommé AFAQAP, du Pr Belloc qui regroupe les meilleurs experts du secteur. Afin d'améliorer les pratiques, nous avons inscrit le service à l'AFAQAP. Avec l'aide du Dr Jeandel et de la technicienne référente en immunohistochimie Maryline David, les efforts ont porté leur fruit et fin 2017 l'AFAQAP a décerné au laboratoire de pathologie du GHEF un certificat d'excellence pour sa technique de détection des récepteurs hormonaux.

Ainsi les cancers du sein pris en charge dans le GHEF ont la garantie d'un diagnostic fiable et optimal.

Fort de ce travail sur les récepteurs hormonaux le service travaille actuellement sur la qualité d'autres marqueurs immunohistochimiques (Her2, PDL1, CD10, Chromogranine, etc.), utiles dans le diagnostic et la prise en charge des cancers.

Dr Matthieu YVER
Chef de service Anatomopathologie
Grand Hôpital de l'Est Francilien



URGENCES DIFFERÉES POUR LA CHIRURGIE VISCÉRALE

Une nouvelle organisation territoriale entre le service des urgences du site de Marne-la-Vallée et celui de la chirurgie viscérale du site de Coulommiers.

Afin de permettre une réponse plus rapide et optimale aux patients se présentant aux urgences du GHEF (site de Marne-la-Vallée), le service de chirurgie viscérale de Coulommiers a mis en place à compter du mois de décembre 2017 une filière d'accès à la chirurgie ambulatoire à Coulommiers concernant les urgences différées. Le patient arrivé aux urgences du site de Marne-la-Vallée pour une urgence chirurgicale différée (abcès,

kyste pilonidal, etc.), en cas de difficulté d'hébergement en chirurgie ambulatoire, pourra être adressé sur le site de Coulommiers, ou sera hospitalisé en ambulatoire et opéré dans la foulée ; pour que soit réduit le délai de prise en charge et amélioré le confort du patient.

De cette façon sera optimisé le parcours de la prise en charge des patients chirurgicaux du territoire, dans l'esprit de coopération d'un seul Grand Hôpital de l'Est Francilien.

Dr Roberto PEDICONE
Chirurgien viscéral - site de Coulommiers
Grand Hôpital de l'Est Francilien



STAFF GESTION DE L'AGRESSIVITÉ LORS DES CONFLITS

Application au quotidien dans les services hospitaliers ou lors d'une intervention au domicile d'un patient !

Pour son premier staff de l'année, le service des urgences du site de Meaux a choisi d'aborder le sujet de la gestion de l'agressivité aux urgences. Après une série d'agression au sein du service, la priorisation de cette question est devenue incontournable.

Le 13 Février 2018, autour d'une soixantaine d'invités, un ancien négociateur du GIGN a exposé des outils pour anticiper les situations de conflit. Une soirée bien réussie avec une soixantaine de participants ! Merci aux organisateurs les Drs Deniz et Hosany ainsi qu'à l'équipe du service pour cette initiative.

Dr Omar BELKHODJA
Chef de pôle Urgences
Grand Hôpital de l'Est Francilien

NOUVEAUX MÉDECINS

SITE DE MEAUX

BAZ Mahmoud

Praticien Attaché associé - Hémodialyse

DAMIANO Maria

Assistant Hopitaux - Neurologie

DEL PRETE Marco

Praticien Contractuel - Chirurgie viscérale

FREIHUBER Cécile

Praticien Contractuel - Pédiatrie

GUERMAH Imane

Assistant Hopitaux - Néphrologie

LEU Jean-Christophe

Praticien Contractuel - SMUR

METHNI Ahlem

Assistant Hopitaux - NatiFIV

OURLISSÈNE Narimane

Prat. Attaché associé - Imagerie médicale

PALAS Marine

Assistant Hopitaux - Pédiatrie

RAQBI Mohamed

Praticien Hospitalier - Néonatalogie

SAHLI Rafika

Praticien Attaché associé - Hématologie

STATESCU Claudiu Dumitru

Praticien Contractuel - Cardiologie

SZTULMAN Laurence

Praticien Contractuel - Urgences

ZIANE Abderrezzaq

Praticien Contractuel - Réanimation

SITE DE MARNE-LA-VALLÉE

ABIDI Mehdi

Praticien Hospitalier - Anesthésie

BENHAMMADI Mehdi

Praticien Contractuel - PSY intersectorielle

BOUNADJA Iman

Praticien Attaché associé - Anesthésie

CORNU Nicolas

Assistant Hopitaux - ORL

DORU Loredana Mariana

Assistant Hopitaux - Pneumologie

GEOFFRON Sophie

Assistant Hopitaux - Obstétrique

HAMON Christelle

Praticien Hospitalier - Laboratoire

ISSA Majed

Assistant Hopitaux - Chir. ortho-traumatologie

LE GUILLOUX Laura

Assistant Hopitaux - Hépatogastro-entérologie

AGENDA



VENDREDI 30 MARS 2018

Journée nationale de l'audition

> GHEF - Site de Coulommiers

> Ouvert à tous

> Plus d'infos sur www.ghef.fr



MERCREDI 3 AVRIL 2018

Enseignement Post-Universitaire - Recours à l'homéopathie dans la prise en charge gynécologique-obstétrique

> GHEF - Site de Marne-la-Vallée

> Ouvert aux professionnels de santé

> Plus d'infos sur www.ghef.fr



VENDREDI 6 AVRIL 2018

3^{ème} Journée de la Recherche clinique

> GHEF - Site de Marne-la-Vallée

> Ouvert aux professionnels de santé

> Plus d'infos sur www.ghef.fr



MERCREDI 11 AVRIL 2018

Réunion d'information pour les couples dans le cadre d'une prise en charge en AMP

> GHEF - Site de Meaux

> Ouvert aux couples qui souhaitent s'inscrire dans une démarche d'AMP

> + d'infos sur www.natifiv.fr



MARDI 15 MAI 2018

Dépistage VIH-Hépatite à Lagny

> Gare de Lagny-Thorigny

> Ouvert à tous

> Plus d'infos sur www.ghef.fr

et www.marneetgondoire.fr



JEUDI 24 MAI 2018

Inauguration du Centre d'Évaluation de Soins pour Adolescents de Champs-sur-Marne

> Champs-sur-Marne

> Sur invitation



SAMEDI 26 MAI 2018

Initiation aux Retro-gaming pour les patients hospitalisés en pédiatrie

> GHEF - Site de Meaux

MALAC Dounia

Praticien Attaché associé - Pharmacie

MEDJDOUB Mahdia

Praticien Contractuel - Pédiatrie

MUGENZI Emery

Prat. Att. associé - Chir. vasculaire et thoracique

PARET Céline

Praticien Contractuel - UMJ

RIKELMAN Sarah

Praticien Contractuel - Gynécologie

TOQUE Laurence

Assistant Hopitaux - Chirurgie viscérale

VIARNAUD Alice

Assistant Hopitaux - Dermatologie

VIGNE SIMON

Praticien Hospitalier - Psy de liaison

SITE DE COULOMMIERS

GUIDA Noureddine

Praticien Attaché associé - Gynécologie